

人にやさしく、
あたたかく

入院案内

Hospitalization Guide

理念

人にやさしく、あたたかく

基本方針

- 医療を通して地域社会に貢献する
- 患者さま本位の診療を行う
- 最新の医療の提供に努める
- 活力に満ち、働きがいのある職場を目指す
- 病院として健全な発展を続ける

患者さまの権利について

- 全ての患者さまは、平等で最善の医療を受けることができます
- 医師から十分な説明を受け、治療を受けること、あるいは治療を拒否することができます
- 医師の説明に納得できない場合は、他の医療機関(医師)の説明を受けることができます
- ご自分の健康に関する状況を正しく知るため、必要な情報を求めることができます
- 患者さまの医療上の秘密、および個人的秘密は厳重に守られます

患者さまへのお願い

- 患者さまの健康に関する情報は、できる限り正確に医療従事者に提供してください
- 医師の説明は理解できるまで質問し、指示されたことを守り治療に専念してください
- 病院の規則を守り、他の患者さまの迷惑にならないよう配慮してください

個人情報の保護について

当院では、患者さまに安心して医療を受けていただくために、安全な医療のご提供と、患者さまの個人情報の保護にも積極的に取り組んでおります。情報提供に対するご希望の確認については下記のとおり対応させていただきます。

- ① 診療上事故防止、安全確保のため病室に氏名の掲示を行っておりますが、望まれない場合はお申し出ください。
 - ② 電話あるいは面会者からの病室番号等のお問い合わせへの回答を望まない場合はお申し出ください。
 - ③ 院内に掲示しております、利用目的のうち、院外への情報提供として同意しがたい事項がある場合は、お申し出ください。
 - ④ 「診療情報の提供と利用についてのご案内」を必ずお読みください。
- ※特にお申し出なき場合は、承諾同意いただいたものとして取扱いいたしますのでご了承ください。

ご入院日

令和 年 月 日 (曜日)

本館1F総合受付までお越しください。

病棟への入室は**午前10時30分**からご案内いたします。

目次

入院してすぐに困らないために	1
入院の手続きについて	3
入院手続きに必要なもの	3
入院の際にご用意していただくもの	4
個室・準個室のご案内	5
入院費のお支払いについて	6
診断書・入院証明書等の受付・発行について	7
退院について	7
南風病院は「連携医療」を推進しています	8
病院からのお願い	9
患者さまとご家族が参加する医療について	10
患者さまの安全対策について	11
災害など緊急時の避難について	12
相談窓口について	13
お見舞いと駐車場のご利用について	14
院内見取図	15
アクセスマップ	16

入院してすぐに困らないために



食事について

- ◇【朝食 午前7:30～】【昼食 午後12:00～】【夕食 午後6:00～】
(病棟により若干の違いがあります)
- ◇患者さまのご都合(外泊、外出など)により食事を召し上げられない場合は、下記時間までに看護師にお知らせください。
【朝食 前日午後4:00まで】【昼食 当日午前10:00まで】【夕食 当日午後3:00まで】
この時間を過ぎた場合は食費を頂きます。
- ◇苦手な食品への対応は、主菜の肉類・魚介類・卵・大豆製品のみとなっています。
- ◇検査や手術前で飲食物がとれない場合は事前にご連絡いたします。
- ◇検査後の食事が、遅れる場合は、衛生管理上、軽食(パン、ジュースなど)になる場合もあります。
- ◇お茶は、食前に各病棟の所定の場所に準備いたします。
- ◇配膳は保温・保冷配膳車を利用して、温かいものは温かく、冷たいものは冷たくしてご提供しております。
- ◇患者さま同士での食べ物のやりとりは、衛生上、治療上に問題を起す場合がありますので、ご遠慮ください。
- ◇病室への飲食物の持ち込みは、衛生管理上お断りしております。
- ◇食品アレルギーのある患者さまは、入院説明時に主治医または看護師までお申し出ください。
- ◇栄養指導は予約制となっています。ご希望される場合は、早めに職員までお申し出ください。



プリペイドカードシステムについて(保険外負担)

- ◇プリペイドカードでテレビ・冷蔵庫が使用できます。
- ◇プリペイドカード(1枚1000円)は各病棟の自動販売機で販売しております。
- ◇プリペイドカードの残数は、カード精算機で払い戻しいたします。
(場所:本館1階総合受付横通路)
- ◇病室でのテレビ視聴は午前6時～午後9時でご利用をお願いいたします。
- ◇テレビをご利用の際はイヤホンの使用をお願いいたします。
- ◇イヤホンはご自宅から持参もしくは、院内のコンビニでご購入ください。



入浴について

- ◇浴室は本館7階にあります。当院は天然温泉です。
- ◇**病状により主治医の許可が必要です。**

ご利用時間 ●月曜～土曜日 午前9:00～午後4:00
介助の方も入室する場合がございますのでご了承ください。



洗濯について

- ◇本館7階にコインランドリー(有料)と洗濯物干し場があります。
洗濯機(税込)／1回200円 乾燥機(税込)／100円(20分)
洗剤についてはご準備するようお願い致します。両替機は設置しておりません。

ご利用時間 ●午前7:00～午後5:30 (夜間は施設いたします)

- ◇洗濯不用のパジャマ、下着、タオル類のレンタルがございます。(有料)
ご利用希望の方はナースステーションまでお問い合わせください。



電話・通信機器について

- ◇外線電話のお取り次ぎは、いたしておりません。
- ◇携帯電話の通話は所定の場所にてご利用をお願い致します。
- ◇公衆電話は南館1階にございます。
- ◇病室内での携帯電話はマナーモードに設定をお願いいたします。
- ◇また病室内での電話は他の患者様のご迷惑になりますので、電話をする際は病棟で決められた場所での使用をお願いいたします。携帯電話のご利用は午前6時～午後9時の時間帯でお願いいたします。



外出・外泊について

- ◇主治医の許可が必要です。
- ◇医療保険制度において、外泊は特別な事由(冠婚葬祭等)を除き、許可できない場合がございます。
- ◇無断外出(コンビニ等)・外泊は固くお断りします。



理髪店について(有料)

- ◇理髪店は本館7階にあります。
- 営業日** 水曜日・金曜日 午前9:00～午後5:00
病室より移動が困難な方は、病棟看護師へご相談ください。



キャッシュコーナーについて

- ◇鹿児島銀行のATM(現金自動預け払い機)を設置しております。
場所:本館2階エレベーター前
- ご利用時間** 月曜日～土曜日 午前9:00～午後5:00(但し祝・祭日を除く)



宿泊施設のご案内について

- ◇付き添いの方へ、近隣の宿泊施設をご案内しております。
詳しくはナースステーション・総合受付までお問い合わせください。



敷地内禁煙(タバコ・電子タバコ持ち込み禁止)

- ◇当院は療養、火災予防上及び受動喫煙防止に向けて全館禁煙ならびに敷地内(屋上・駐車場も含む)禁煙となっております。あらかじめご了承ください。
なお、建物・敷地内での喫煙は、強制退院の対象となっております。



コンビニエンスストアについて

- ◇コンビニエンスストアは南館1階にあります。
食品・日用品・新聞雑誌・切手・ハガキ・宅配便取扱・ケア用品・補助食品・手術物品(腹帯・T字帯等)
- 営業時間** 平日 午前7:00～午後8:00
土日祝 午前7:00～午後6:00



日用品自販機について

- ◇入退院支援室(南館1階)の自販機で、口腔ケア用品、紙おむつ等を購入頂けます。
- ご利用時間** 24時間

入院の手続きについて

入院当日は本館1階総合受付で受付を済ませてください。病棟へのご案内は午前10:30以降となります。(医師より時間の指定がある方はこの限りではありません。指定のない場合は、午前10:00までにお越し下さい。)

入院手続きに必要なもの

- 入院申込書(配偶者以外の別世帯の保証人または、入院医療保証サービス加入が必要となります。)
※詳細については同封の別紙を参照ください。
- 診察券(お持ちの方のみ)
- 保険証(マイナンバーカード可)・医療券(交付を受けている方)

その他以下の証書・書類をお持ちの方は「1F総合受付」にてご提示ください

- 紹介状(他医療機関分)
- 退院証明書
(今回入院される以前、3ヶ月以内に当院以外の病院・医院に入院された事がある方は、退院証明書をお持ちください)
- 特定医療費(指定難病)自己負担額管理票
- 自立支援医療受給者証(更生医療)の医療証
- 特定疾病療養受領証
- 限度額適用・標準負担額減額認定証…などの証書・書類
- 障害者手帳
- 介護保険証

※交通事故や業務上の疾病(労災)でご来院の方は、総合受付へお申し出ください。

※保険証は1ヶ月に1度確認しております。

※保険証に変更が生じた場合は、各病棟事務までお知らせください。



入院の際にご用意いただくもの

- 現在服用されているお薬(目薬や塗り薬、湿布・貼り薬等も含む)**
※出来るだけ十分な日数分お持ち下さい。
※入院中は他医療機関へお薬をもらいに行くことは原則としてできません。
主治医や看護師にご相談ください。
- お薬手帳 または 薬の説明書
- 寝衣(洗濯不要のパジャマ・下着・タオル・バスタオル等のリースもごございます。)
- 洗面用具(歯ブラシ・歯みがき粉・くし・ひげ剃り・石鹸・洗面器・シャンプー類など)
- 室内靴(スリッパは危険です。底の滑らない靴をご準備下さい)
- バスタオル
- タオル
- 割れにくいコップ(プラスチック製)
- ティッシュペーパー(箱)
- イヤホン(テレビ・ラジオ用)
※多床室の場合にご使用下さい(コンビニエンスストアで販売しています)
- 必要なオムツ、おしりふきなどの介護用品
- マスク
- 義歯(入れ歯)ケース
- 保湿剤



おはし・スプーンはお食事の際、こちらで用意しています

※緊急入院セットは、1F入退院支援室内の自動販売機をご利用ください。

※日常生活用品は南館1階のコンビニエンスストアで販売しております。

※持ち物には名前を必ずお書きください。

※貴重品の管理(多額の現金・メガネ・義歯・補聴器等)は、患者さまご家族でお願いいたします。

※院内での紛失の際は責任をおいかねますので、ご自身の責任において保管してください。

個室・準個室のご案内

- ◆当院では、原則として、個室・準個室(4床)は有料(保険外負担)となっております。個室をご希望の方は予約・同意書が必要です。詳しくは、外来受付、ナースステーションへお問い合わせください。
- ◆当院は急性期病院及び救急病院のため、個室で治療を要する患者さまが多く、年間を通じて個室が不足する状態が続いております。このため、事前にご予約いただいた場合でも、入院時に個室が空いていない場合やご希望の部屋をご準備できない場合がありますので、ご了承ください。

※健康保険の定めにより、1泊2日の場合深夜0時を起点とし2日分の計算となります。(ホテル等宿泊施設の計算方法とは異なります・1日あたりの金額(税込)です。)

6F	■個室	● 7,700円 ● 11,000円 ● 27,500円
	■2人部屋	● 5,500円
5F	■個室	● 3,300円
	■準個室	● 1,650円
4F南棟	■個室	● 3,300円 ● 7,700円 ● 8,800円
	■準個室	● 2,200円
2F南棟	■個室	● 3,300円
緩和ケア病棟	■個室	● 4,400円



※準個室とは、多床部屋(4床)をユニット家具で仕切り個室風の療養空間を確保しています。
※料金については担当にご確認下さい。



〈準個室〉

入院費のお支払いについて

- ◆入院費のお支払いは、**退院時**にお願いいたします。

[退院が日・祝、もしくは時間外の場合は、病棟事務よりお支払いについてご連絡いたします]また、入院が月末を越えた場合、月末締めで計算し、翌月10日以降に病室へ請求書をお届けいたしますので、月毎にお支払いください。

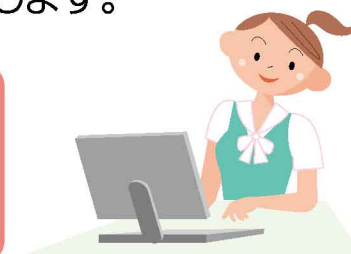

※入院費の概算確認は、平日の午前10:00～午後4:00までに病棟事務までお願いいたします。

支 払 い 場 所	本館1階 — 精算機・会計窓口
支払い受付時間	平日 午前9:00～午後6:30 土曜 午前9:00～午後5:00
支 払 い 方 法	現金・銀行カード・クレジットカード (JCB・VISA・Master・AMEX・NICOS・KC) (クレジットカードでの支払は、会計窓口になります。)

- ※自己負担額が一定の金額を超えた場合、支払い終了後に、差額を保険者に請求することができる高額療養費制度を利用することができます。詳しい内容は、総合受付・病棟事務までお問い合わせください。
- ※身体障害者手帳の1級・2級をお持ちの方は、治療費の払い戻し制度があります。詳しい内容は総合受付・病棟事務までお問い合わせください。
- ※入院費の計算は、健康保険の定めにより、ホテル等の宿泊計算とは異なり、深夜0時を起点に日数計算をいたします。【1泊2日の入院の場合、入院料・室料差額とも2日分で計算することとなります】
- ※保険外負担については、その使用に応じた実費の負担をお願いしています。
- ※支払い済みの領収書は確定申告の際に必要となりますので、大切に保管してください。領収書を紛失された場合は、総合受付にて領収証明書を発行いたします。(有料330円・税込)

詳しくは各病棟事務、又は医療福祉相談室(本館1F)へお問い合わせください。

診断書・入院証明書等の 受付・発行について

診断書・入院証明書は退院日が決まった後にお申し込みください。生命保険等の診断書が必要な方は、なるべく入院中に保険会社より書類を取り寄せてください。文書窓口にて申込用紙記入後、手続きとなります。

退院日が決まっていない場合、受付できないこともございます。診断書が複数ある場合はなるべく一度に申し込んでいただけますようお願いいたします。

受付場所	本館1階—文書窓口(5番)
受付時間	平日 午前9:00～午後1:00 午後1:30～午後4:00 土曜 午前9:00～午後12:00

※受付時間外、日、祝祭日の受付・問い合わせはおこなっておりません。

診断書窓口……TEL.099-805-2448
電話対応時間……平日 午前10:00～午後4:00
土曜 午前9:00～午後12:00

受付に必要な物について

- ①診察券 ②身分証明書(保険証・免許証等)
- ③委任状(患者さまご本人以外の方による手続きの際は、委任状が必要となります)

※委任状の必要な方は、文書窓口でお渡しいたします。

◇文書の受付・発行の手続きは患者さまご本人による申し込みを原則とします。

◇診断書・入院証明書の料金は入院料支払時でのまとめ払いとなっております。
(保険外負担 1,000円～5,000円・税抜)

退院について

◇退院の際に、お薬や次回の外来受診日などについて主治医または薬剤師、看護師が説明いたします。

◇退院時間は原則として午前10:00までとなっております。
ご都合の悪い場合はお申し出ください。

◇退院時間が遅れる場合は、入院患者さま受入れの為、病室外で待機して頂く事がありますので、ご協力お願い致します。



南風病院は「連携医療」を 推進しています

南風病院では、各地の診療所の先生方と連携医療を行っております。連携医療とは、地域の先生方みんなでお互さまを診ていく仕組みです。

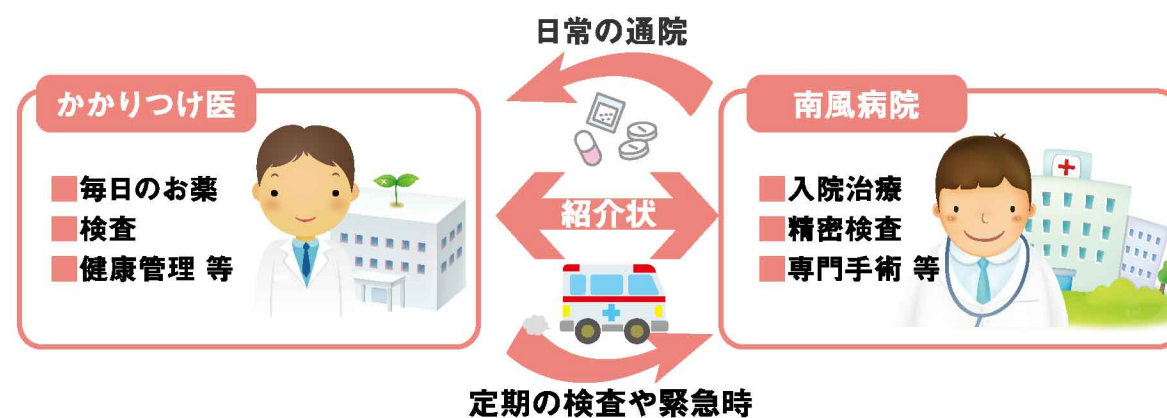

かかりつけ医を持つことのメリット

- ・待ち時間が比較的短く、じっくり診察してもらえる
- ・日常の健康管理についても相談できる
- ・介護保険意見書を詳しく記載してもらえる 等

精密検査や手術、緊急入院が必要な際にはかかりつけ医の先生からのご紹介があれば南風病院が受入れますので、ご安心ください。

●開放型病院共同指導料について

「開放型病院」とは、病院のベッドを「かかりつけ医」(南風病院との連携医療機関)へ開放し、かかりつけ医が入院された患者さまを訪問し、病院の医師と共同で診療を行う「開放型病床」を備えている病院です。南風病院の病床は全てこの「開放型病床」となっています。他医療機関からの紹介によって入院された患者さまにつきましては、紹介元の医師と共同診療が行われた場合に診療費が加算されます。

●退院時共同指導料について

退院後に在宅療養をされる患者さまにつきましては、在宅診療を担当する医師や看護師と当院の医師によって、患者さまやご家族に対して在宅療養の説明が行われた場合に診療費が加算されます。

病院からのお願い

- ◇顔色、爪の色は診断の目安になりますので、化粧・マニキュア・ジェルネイルはお控えください。
- ◇治療上の理由により病棟・病室を移っていただくことがありますのでご了承ください。
- ◇入院中は医師・看護師の指示に従ってください。
- ◇コンセントが必要な電化製品の持ち込みは原則できません。
- ◇院内へのアルコール類の持ち込みは禁止しております。
- ◇(アルコールフリーは、紛らわしいので持ち込み禁止しております。)
- ◇**危険物(カミソリ・ナイフ・カッター・ハサミ等の刃物類)の持込みは、禁止いたします。**
- ◇消灯は午後9:00です。テレビ(ラジオ)を消して、静かにお休みください。
- ◇退院時は冷蔵庫内のものは全てお持ち帰りください。
- ◇院内でのセールス・勧誘ならびに宗教活動は、禁止しております。見かけた場合は、職員へお知らせください。
- ◇同室者へ物品等を配らないでください。(お見舞いの方もご遠慮ください。)
- ◇同室者どうしの物品等の貸し借りはご遠慮ください。
- ◇病院では、様々な生活音や、咳やいびき、処置の音が発生することがあります。ご理解くださいますようお願い申し上げます。
- ◇入院生活で気になることや心配事は、遠慮せずにお伝えください。



入院中の他医療機関受診について (患者さま・ご家族の方へお願い)

◆当院に入院中は他医療機関への受診(ご家族がお薬をもらいに行くことも含まれます)は原則としてできません。入院中に持参されたお薬が切れたり、他医療機関の診療予約日が重なる場合は、事前に当院主治医や看護師にご相談ください。

主治医が他医療機関での診療が必要だと判断した場合には受診していただくこともあります。その場合、事前に受診先の医療機関と当院で診療費のお支払い方法等の調整を行う必要がありますので、必ずご相談ください。

※事前のお申し出なしに、他医療機関を受診された場合、他医療機関での医療費全額(10割)を自己負担していただくこともありますので、ご了承いただきますよう宜しくお願いいたします。

患者さまとご家族が参加する医療について

医療は患者さま、ご家族と医療者のパートナーシップにより成り立ちます

- ◇医師から説明を受ける場合は、ご家族の同席をお願いいたします。別紙「説明同意(インフォームド・コンセント)、診療情報の利用について」に基づきご説明させていただきます。説明を十分にご理解・ご納得した上で治療や検査を選択していき、一緒に取り組みます。



- ◇救命医療が最優先されます。患者さま自身の意思表示が明確かつ有効な場合は、その意思を尊重いたします。ご本人の意思表示が不明な時は、ご家族の希望をお聞きします。輸血に関すること、宗教的なこと、ドナーカード(当院は角膜と腎臓の臓器提供協力病院です)、人工呼吸器の使用など、希望がある場合は医師にお伝えください。
- ◇「他病院の医師の意見も聞いてみたい」(セカンドオピニオン)というご希望がありましたら、医師または看護師にお申し出ください。紹介状・画像データをご用意します。

患者さまの安全対策について

入院生活を安全に過ごしていただくには
患者さま・ご家族の皆さまのご協力が不可欠です

1. 患者さま氏名の誤認・点滴や内服・検査・処置・輸血の間違い防止について

- ◇ご本人確認の為に職員がお名前を伺いますので、フルネームで名乗ってください。
- ◇ご自身でも、リストバンド、点滴ボトル、内服薬、輸血の血液型など、確認をお願いいたします。
- ◇検査・注射などリストバンドのバーコードを利用した確認を行います。

2. 転倒転落などの危険防止について

病院の環境は、住み慣れた家庭とは異なります。その生活環境の変化に病気・けがによる体力や運動機能の低下が加わり、思いがけない転倒・転落事故が起こることが少なくありません。高齢者の方は特に加齢による認識力の低下が加わるため、注意が必要です。当院でも患者さまの安全を確保し十分に注意しておりますが、転落・転倒をなくすのは難しい状態にありますので、次の点にご協力をお願いいたします。

- ◇室内履きは、履きやすい運動靴をご準備ください。(スリッパは危険です)
- ◇普段使用されているメガネや杖などを持参ください。
- ◇入院時の説明や問診で、ご自宅での生活の様子についておたずねします。退院後の生活を準備する為に必要な事項ですので、ご協力ください。

3. 院内感染対策について

- ◇病院内では、マスクを着用した上で会話や移動をお願い致します。
- ◇他の患者さまと共有する場所に触れた後は、手指消毒の実施をお願い致します。
(手指消毒剤は、病室入り口に設置あり)
- ◇感染症および感染症の疑いがある場合は、院内の移動制限やお部屋の変更をお願いすることがございます。
- ◇普段と違う症状が出てきた場合は、看護師にお知らせください。

針刺し・粘膜曝露発生時対応

医療行為の途中で、患者さまの血液が付着した針を職員が誤って自分の皮膚に刺した場合などに、職員の感染防止処置をとるため、患者さまのウイルス検査結果(B型肝炎ウイルス、C型肝炎ウイルス、後天性免疫不全症候群ウイルス、成人T細胞白血病ウイルス)の情報が必要となります。このような事が発生した場合、ウイルス検査のための採血にご協力いただくことがありますのでご了承をお願い申し上げます。なお、検査結果の報告については個人情報保護法を遵守し、その際の検査費用は本院が負担いたします。

災害など緊急時の避難について

- ① 各階には避難階段が数箇所あります。また南病棟にはすべり台式の避難設備も設置されています。入院後、早めの確認をお願いします。
- ② 本館4階には、病院駐車場に通じる渡り廊下があります。災害時には避難通路として利用されます。
- ③ 災害時にはエレベーターの利用はできません。
- ④ 災害発生時には院内放送をしますので、避難の準備をしてください。
- ⑤ 避難は看護師が指示し、誘導しますので、落ち着いて行動してください。
- ⑥ 火災の場合の避難先は病院駐車場(歩ける患者さま)、鹿児島医療センター(歩けない患者さま)が指定されています。
- ⑦ 避難は重症患者や高齢者を優先しますので、ご協力をお願いします。
- ⑧ 緊急時の避難については、病室のテレビ(2チャンネル)で無料放送しております。そちらもご確認ください。



災害から患者さまを守るために

- ① 病室などに火災探知機とスプリンクラーがあります。また、カーテンは防災処理がされています。主な通路に防火扉があり、また各階ロビーには排煙装置があります。
- ② 各階に火災警報機、消火栓があるほか、消火器も設置しています。
- ③ 停電の際は自家発電装置が作動し必要な電力が確保されます。
- ④ 夜間は、医師や看護師、その他の職員など約30名が勤務しています。なお、警備員1名が病院の内外を警戒しています。
- ⑤ 消防と連携し年2回、職員の消防訓練を実施しています。

相談窓口について

病気によって生じる様々な不安や心配に対して相談に応じ、患者さまが安心して治療に専念できるように下記の相談窓口を設置し、お手伝いさせていただきます。
相談内容についての秘密は厳守しますので、お気軽にご利用ください。

医療福祉相談室 (担当:医療ソーシャルワーカー(社会福祉士))

主な相談内容の例

- 体の状態が変わってしまい、退院後の生活に不安を感じている
- 医療費の支払いに困っている
- 仕事を休んでいて収入がなくなった
- 病気の治療と仕事の両立
- 介護保険サービスや身体障害者手帳などの制度について知りたい
- 在宅で受けられる医療や支援について知りたい など

医療福祉相談室(本館1階エレベーター横)

対応時間:月曜日～金曜日/8:30～17:30、土曜日/8:30～12:30
※土曜日午後、日曜日・祝日と12/30～1/3はお休みです。

患者サポート相談窓口 (担当:看護師、社会福祉士)

主な相談内容の例

- 最近、こういう症状が気になるが、どの科を受診したらいいかわからない。
- 担当医にどう質問したらいいかわからない。
- 病院に対するご意見、ご要望(苦情等)
- その他、ちょっとした疑問や質問にも対応しております。

なんでも相談(本館1F総合受付内)

対応時間:月曜日～金曜日/8:30～14:00

入退院支援室(本館1F売店近く)

対応時間:月曜日～金曜日/14:00～17:30

医療福祉相談室(本館1Fエレベーター横)

対応時間:土曜日8:30～12:30

※病院に対するご意見・ご要望については、医療安全管理室でも対応いたします。

がん相談 (担当:認定看護師)

がんの治療や症状・それに伴う不安や疑問、ケアや日常の過ごし方など、専門の看護師がお話をうかがい、対応いたします。

相談をご希望される方は、総合受付で「がん相談希望」とお伝えください。

対応時間:月曜日～金曜日/8:30～17:30



面会について

感染対策中の面会時間 午後2:00～午後5:00

病室のご案内は、本館1階の総合受付にておこなっております。個人情報保護法の施行により、病棟での病室のご案内はおこなっておりません。(時間外・休日は本館1階守衛室にて承ります)

面会時間:1日1回、15分以内

面会者:原則、ご家族や身の周りの世話をされる方で2名まで

方法:病棟で受付票を記入

面会場所:入院されているフロア内の多床室以外の場所

<下記に該当する方は面会できません>

- ・小学生以下の方
- ・マスク未着用の方
- ・37.5度以上の発熱のある方
- ・せき、鼻水、のどの痛みなど感冒症状のある方
- ◇家庭内に発熱など感冒症状のある方がいらっしゃる場合は、面会をお控えください。
- ◇感染症の流行状況により、面会内容が変更になる可能性があります。病院ホームページも合わせてご参照ください。



駐車場のご利用について

◆駐車場は有料です

【1時間100円(30分まで無料)】

面会、付き添いなどについても

有料となっております。

ただし、入院される患者さまの付き添いの方1台分は入院日・退院日・手術当日が無料となります。ナースステーション、または総合受付までお申し出ください。

入院される患者さまご本人の入院期間中の駐車はできません。

面会の方の午前中の駐車は、外来受診の患者さまを優先するため、固くお断りしております。ご協力をお願いいたします。

夜間出入り口前は、救急車の出入りがあり、駐車禁止区域となっております。駐車場専用入口は南洲神社側にあります(P16地図参照)。そちらをご利用ください。



鹿児島県がん診療指定病院

地域医療支援病院

へき地医療拠点病院

臨床研修指定病院

日本医療機能評価機構認定病院

公益社団法人鹿児島共済会 南風病院

内科 / 糖尿病・内分泌内科 / 呼吸器内科 / 循環器内科 / 消化器内科 / 腎臓内科
人工透析内科 / 脳神経内科 / 肝臓内科 / ペインクリニック内科 / 緩和ケア内科 / 老年内科
外科 / 消化器外科 / 呼吸器外科 / 脳神経外科 / 整形外科
小児整形外科 / リハビリテーション科 / リウマチ科 / 放射線科 / 麻酔科 / 病理診断科

〒892-8512 鹿児島市長田町14-3

Tel.099-226-9111(代) **Fax.099-223-1573**

<https://www.nanpuh.or.jp>